vitalink

Set Via Ferrata

WARNING

>Before any use of this product, you must read and understand all the instructions for use.
>This product is designed for the via ferrata only.
>Practicing via ferrata is inherently dangerous.
>You are responsible for your own safety and decisions.
>Special knowledge and training are required to use this product.
>Failure to follow these warning may result in severe injury or death.

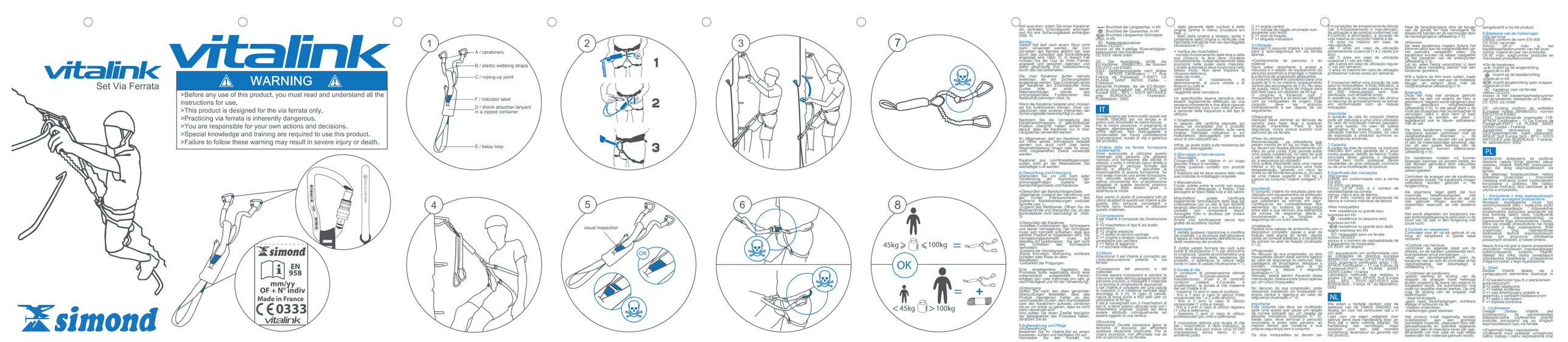

F

Merci vous remercions d'avoir choisi ce set Vitalink SIMOND pour via ferrata et de votre confiance envers nous.
Pour votre sécurité, lisez attentivement cette notice avant utilisation. Ne le utilisez pas si vous n'êtes pas formé à la référence alpiniste certifiant, durée de vie et garantie du produit.

1-Formation indispensable

Le Vitalink est un équipement formées, aptes, certifiés en fabriquer ou vendre, visuel direct et permanent de personnes formées, aptes, certifiés en fabriquer ou autorisées à utiliser ce matériel. Vous assumez la responsabilité de cette formation. Si vous n'avez pas bénéficié d'une telle formation, n'utilisez pas ce produit. Vous devez informer votre assureur. Assurez-vous de la compatibilité des éléments du système d'assurage. Chaque élément du système d'assurage, la chaîne d'assurage et l'ancrage doivent être conformes et les fonctions de sécurité d'un élément ne doivent pas

>Installation

Réalisez une tête d'alouette avec le dispositif complet : passez la boucle d'attache dans le point d'ancrage, puis les passez les longes élastiques et le mousqueton dans la boucle de l'attache d'alouette (illustration n° 1).

>Progression

Lors de votre progression, les deux mousquetons doivent toujours être connectés à la ligne de progression. Les carrours. Lors des passages d'ancrage (déclipez le premier mousqueton au-delà de l'ancrage, puis le second (illustration n° 3).

>Attention, soyez vigilant ! Lors de cette manipulation, vous n'êtes plus assuré que par un seul mousqueton.

Lors de votre progression, vous pouvez vous trouver entièrement suspendu à votre longe élastique (illustration n°4).

>Extension

Longe : vous pouvez nettoyer la longe à l'eau claire, sécher à l'ombre et à l'abri de la chaleur.

Mousquetons : vous pouvez lubrifier, nettoyer et sécher. Si vous utilisez du lubrifiant, utilisez une graisse sèche (type WD40®) en prenant garde à ne pas le mettre sur les sangles. Ne pas utiliser de corrosifs, solvants, produits abrasifs (huile pour exemple) ou de lubrification sèche (graphite donne aussi d'excellents résultats).

Important

Toute réparation ou modification du produit est interdite. Le fabricant ne garantit le bon fonctionnement et l'efficacité et la résistance du produit.

Ainsi, il est possible que le fabricant ne sur les longes B (illustration n°1) pour en diminuer la longueur. Cela améliorera votre confort et votre sécurité de la résistance du produit. Vous devez impérativement conserver une longueur de 15 cm minimum de chaque côté (illustration n°2).

>Durée de vie

Dans des conditions de stockage optimales (voir 5-Stockage et entretien), la durée de vie du produit est de 10 ans. Cependant, il reste au propriétaire du produit le maximum du set Vitalink est de 10 ans, à partir de la date de fabrication.

Au-delà 7 ans en cas d'utilisation très intensive (1 à 2 fois par semaine) ou 10 ans en cas d'utilisation occasionnelle (1 fois par mois) ou 15 ans en cas d'utilisation régulière (1 fois par semaine).

Il est impossible de définir une durée de vie précise du produit, elle dépend de nombreux paramètres : le nombre de chutes, 100 manipulations sans dommage, dans des conditions normales.

Il est impossible de mémoriser le nombre pas au cours du stockage, si celui-ci est conforme à nos prescriptions.

>Durée de vie du set Vitalink peut être réduite à une seule utilisation : cas de chute de facteur 2 (voir 8-Chute de facteur 2), cas de chute importante, cas d'usage intensif avec frottements, en milieu agressif (sable, sel, eau de mer), cas de températures extrêmes.

>Garantie

Le produit Vitalink est garanti 2 ans contre tout défaut de fabrication. Sont exclus de cette garantie l'usure normale du produit, les dommages consécutifs à une mauvaise utilisation ou d'une modification du produit.

>Spécification des marquages

CE 0333

EN 958 : conforme à la norme EN 958

CE 0333 : voir o-dessus

mm/yy : mois et année de fabrication

OF N° indiv : numéro d'ordre de fabrication et numéro individuel de fabrication

>Sur les mousquetons

>>>

element powoduje nieprawidłowe funkcjonowanie pasa przypinającego upadek (Ustraica nr 6).

Podczas pracy na dużej wysokości, karabińczyk powinny pracować w sposób zapewniający do minimum ryzyko spadania przez jakiekolwiek elementy naturalne lub należące do otoczenia zabezpieczeń.

Po sprawdzeniu prawidłowego zabezpieczenia karabińczyków w połączeniu z zamkniętym nakrętką pierścieniem, ze względu na ryzyko otwarcia się karabińczyka poprzez wcięcie lub dociśnięcie się.

W części ogólnym karabińczyk nie może być podpinany do elementów, które wykosiło jego zacisnięcie, a także z elementami o promieniu krzywizny mniejszym niż karabińczyk lub wykorzystywany w sposób, który powoduje zablokowanie klapki na jej przedzamku.

Elementy połączeniowe wykonane z wskazego stopu nie są zalecane do użycia na wybrzeżu morskim, w otoczeniu o dużym zasoleniu powietrza.

4 - Kontrola i używanie

Przed i po każdym użyciu, należy sprawdzić prawidłowy stan łonzy i karabińczyków:

•Sprawdzenie łonzy

•Sprawdzenie karabińczyków i zamków (rys. 2)Sprawdzenie kiedy karabińczyk stan pasa armortyzującego upadek: •Sprawdzenie czy etykieta łonzy nie jest uszkodzona (ilustracja nr 5)

•Sprawdzenie karabińczyków: •Sprawdzenie czy karabińczyk jego łączenia, zawiasy, musi zamykanie, zaklowice, niezłożone od przy, czy nie ma pęknięć, czy nie ma śladów korozji, czy nie ma śladów uderzenia, czy nie ma spłoszeń. Nie może on zakłócać zamykania zacisza.

•Sprawdzenie czy brak śladów utleniania, uszkodzeń, wodoczrnego zużycia lub pęknięć na wszystkich

•Sprawdzenie metalowych: •Sprawdzenie czy nie ma uszkodzenia. Kontrola otwierania wypoczęcia musi: •Sprawdzenie czy nie ma uszkodzenia. •Sprawdzenie czy nie ma śladów korozji, czy nie ma śladów uszkodzeń od częstotliwości i rodzaju wykorzystania (ilustracja nr 6)

Używanie

Jeżeli podczas przeprowadzania kontroli, w łonzy mowa powyżej, stwierdzone zostanie jakieś uszkodzenie, należy natychmiast przerwać pracę, przeprowadzić kontrolnej lub karabińczyków, sprawdzić czy nie mogło być między wykorzystywane.

Także w razie jakichkolwiek wątpliwości co do wyrobu, należy wypożyczyć wyrobu z zniszczy.

5 - Przechowywanie i konserwacja

Przechowywanie

Zestaw Vitalink powinien być przechowywany w opakowaniu fabrycznym (najlepiej) z dala od źródeł ciepła, linkaż jakiejkolwiek kontaktu z produktami chemicznymi.

Zestaw powinien być transportowany w wygrzewnym pudełku.

•Konserwacja

Zestaw Vitalink może być czyszczona czystą wodą bez dodatku detergentów. Suszyć w miejscu chłodnym zacieniowym.

Karabińczyki: można lekko nasmarować przegub, jakąkolwiek smarem. Nie używać tego WD-40®. Uwalniając, aby ciężkie przedmioty, nie wolno ich rzucać, ani nadmiernie uderzać. Nie wolno ciągnąć karabińczyków, ani nie wolno ich zginać.

Jeżeli przedmiot jest ciężkie, należy go ostrożnie opuścić.

Wszystkie grafitowych, takie, zmycia czyszkanie Bioskandych rezultatów.

Ważne

Przeprowadzanie jakichkolwiek naprawy lub modyfikacji produktu zwiększa ryzyko bezpieczeństwa i powoduje utratę gwarancji i utrzymania skuteczności i wytrzymałości produktu.

Zabronione jest wykonywanie petli na łonzach (ilustracja nr 1) aby zmniejszyć ich długość. Może to spowodować osłabienie łonzy i zmniejszyć jej wytrzymałość. Wykonywanie petli na łonzach zmniejsza łonzy w razie upadku (ilustracja nr 2).

6 - Okres przydatności do użycia

Okres przydatności do użycia zestawu Vitalink może zostać ograniczony z powodu: •Częstotliwości i rodzaju wykorzystania w szczególności w przypadku wystąpienia upadku; •Czasu przechowywania (ewentualnie) (15 lat w miesiącu); •Wiek produktu (15 lat w miesiącu).

Zestaw Vitalink powinien być wycofany z użytkowania po upływie 15 lat od daty produkcji.

Nie jest możliwe ścisłe określenie trwałości produktu, ponieważ jest on uzależniony od sposobu użycia, czasu, jaki upłynął od daty produkcji, a także od warunków przechowywania. Jeśli w wątpliwości, należy wycofać produkt z użytkowania.

Zestaw Vitalink powinien być wycofany z użytkowania po upływie 15 lat od daty produkcji.

Trwałość aktu karabinerkot szczegółowo zależy od sposobu użytkowania, czasu, jaki upłynął od daty produkcji, a także od warunków przechowywania.

Jeśli w wątpliwości, należy wycofać produkt z użytkowania.

Karabinerek czak hoszczarp inlyrgen szabel, tiehem, muzim megyujodom szabel, tiehem, a nyelv szabel, megyujodom vám.

Karabinerek ne legyen a nyelvnél megfelelő, és alkalmam nem będzie szabel, tiehem, a nyelv szabel, megyujodom vám.

A karabinerek ne legyen a nyelvnél megfelelő, és alkalmam nem będzie szabel, tiehem, a nyelv szabel, megyujodom vám.

Ha a karabinerek czak hoszczarp inlyrgen szabel, tiehem, muzim megyujodom szabel, tiehem, a nyelv szabel, megyujodom vám.

7 - Komponenty

Komponent Vitalink wchodzący (rysunek 1): •1 karabińcha linka K o automatycznym zamku •2 karabińczyk linka •3 centralnym pierścieniu •4 karabińczyk pierścienia •5 pierścień •6 wrzeciono kołnu

8 - Ostrzeżenia

Ostrzeżenia dotyczące produktu: Niszczałaś etykiet są ułan mindig ellenőrizze a karabinek és karabinek szabel.

A karabinek ellenőrizze A, varratok és a karabinek szabel, szabel, varrtak-e a karabinek szabel, szabel, a karabinek szabel, szabel, a karabinek szabel, a nyelv karabinek szabel, a nyelv karabinek szabel, a nyelv